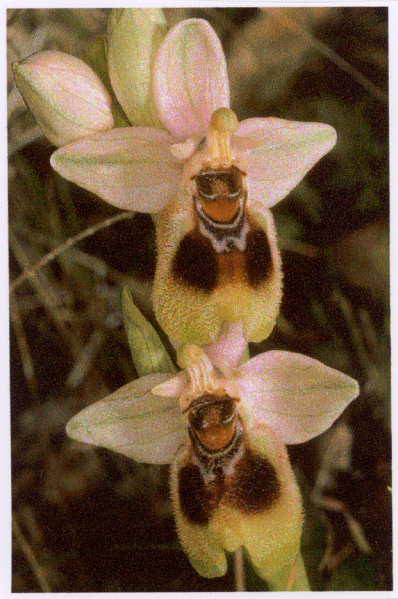

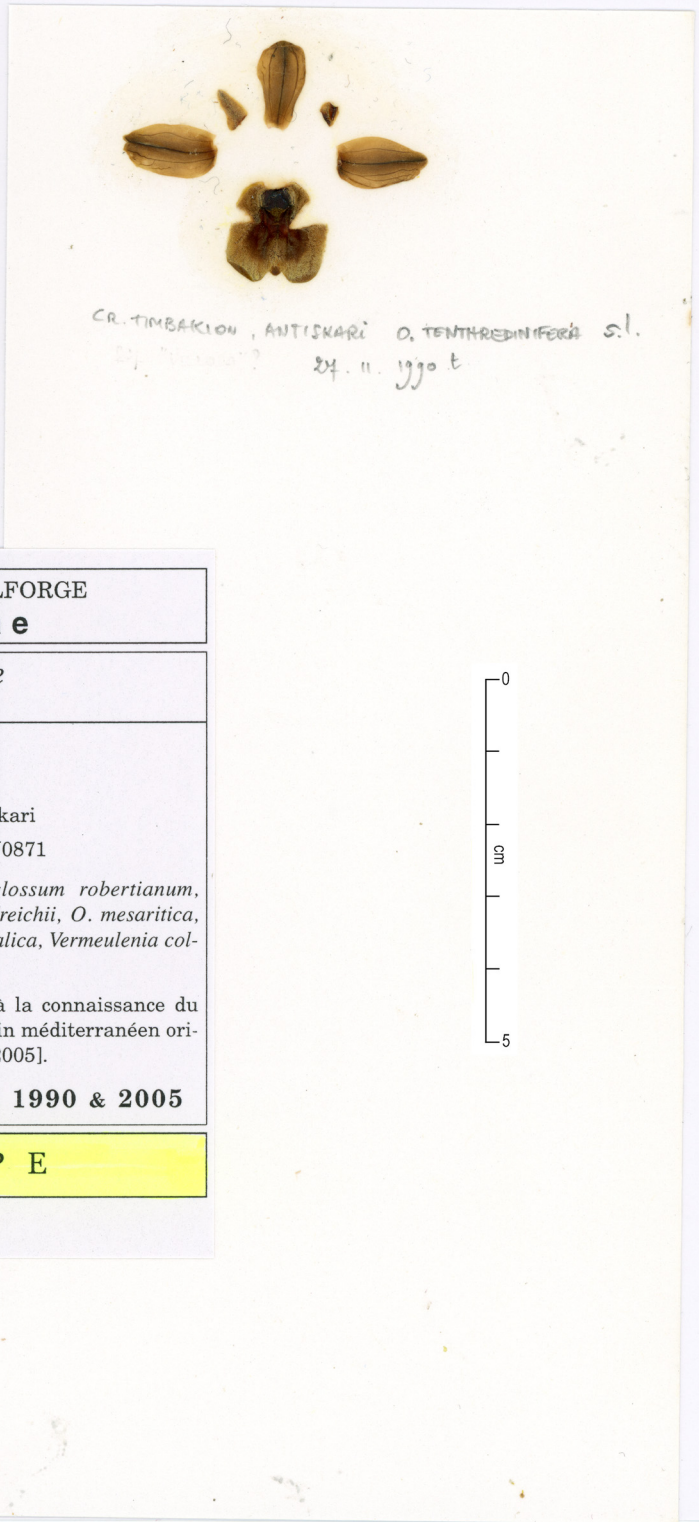

HERBARIUM Pierre DELFORGE

Orchidaceae

Ophrys dictynnae

P. DELFORGE 2005

Date: 27.II.1990 N° 0900227t

Pays: Grèce **Région**: Crète

Province: Iraklio **Localité**: Antiskari

Altitude: 300 m UTM$_{WGS84}$: 35SLU0871

Habitat: Olivaie herbeuse avec *Himantoglossum robertianum*, *Neotinea lactea*, *Ophrys bombyliflora*, *O. heldreichii*, *O. mesaritica*, *O. omegaifera*, *O. sicula*, *O. spruneri*, *Orchis italica*, *Vermeulenia collina*, *V. papilionacea* var. *aegaea*.

Publication: DELFORGE, P. - Contribution à la connaissance du groupe d'*Ophrys tenthredinifera* dans le bassin méditerranéen oriental. *Natural. belges* **86** (Orchid. 18): 112 [2005].

leg. & dét. Pierre DELFORGE 1990 & 2005

H O L O T Y P E

Ophrys dictynnae

P. DELFORGE

Descriptio holotypi: Herba procera. Flores pro grege Ophrydis tenthrediniferae medii. Sepala lateralia albida, 11,2 mm longa. Labellum dessicatum 11 × 13,2 mm, subquadratum-rotundatum, integrum, paulum trapezoidum, in statu vivo valde transversaliter convexum, centro fusco, velveto, satis exiguo, peripheria late corona pilositatis densae, satis longae, sercieae, citrinae ornata, cum pilis longioribus supra appendicem. Appendix triangularis, erecta, in lacinia alta insertata. Macula basalis, parva. Area basalis labelli ferruginea, parva, incurvata. Cavitas stigmatica fusca. Puncti staminodiales presentes. Floret mature, a medio Januarii usque ad initium Martii.

Holotypus: Graecia, Creta, provincia Iraklio, prope Antiskari (UTM: 35SLU0871), alt. s.m. 300 m, 27.II.1990. Leg. P. DELFORGE. In Herb. Pierre Delforge sub n° ana 900227t.

Étymologie: espèce dédiée à la Dame du Dicté (actuel Dicti), *Dictynna* (Διχτυννα), déesse crétoise préhellénique, assimilée plus tard à Artémis puis à Diane chasseresse.

Référence: DELFORGE, P. 2005.- Contribution à la connaissance du groupe d'*Ophrys tenthredinifera* dans le bassin méditerranéen oriental. *Natural. belges* **86** (Orchid. 18): 112.

Description:plante trapue et assez grêle; 2-6 fleurs moyennes; sépales peu colorés, blanchâtres à rosâtres, 11-14,4 × 6-7,7 mm; pétales 2,3-5,2 × 2-4,1 mm concolores; labelle optiquement assez étroit et très convexe transversalement, 10,3-14,6 × 12,9-16,2 mm, subtrapézoïdal (étalé), à la base assez carré, dégageant nettement la cavité stigmatique, très largement et régulièrement bordé d'une pilosité dense, jaune verdâtre vif délimitant au centre du labelle une plage veloutée sombre assez exiguë, subquadrangulaire-arrondie à circulaire; touffe de poils jaunes peu développée mais nette surplombant l'appendice; cavité stigmatique rouge sombre, son plancher rouge plus clair, munie de callosités internes courbes, importantes, très brillantes, induisant un léger ressaut; champ basal rougeâtre clair, assez court, limité par une macule nette, souvent bidentée.

Floraison: miI-III, précoce, la première espèce du groupe à fleurir en Crète.

Habitat: surtout en pleine lumière, sur substrats alcalins, secs à frais: phryganas, garrigues, olivaies en friche, jusqu'à 300 m d'alt.

Répartition: endémique crétois; très localisé et rare.

Pollinisateur: *Eucera nigrita*.

Référence: p. 308 in DELFORGE, P. 2016.- Orchidées d'Europe, d'Afrique du Nord et du Proche-Orient: 4e éd., 544p. Les guides Delachaux, Delachaux et Niestlé, Paris.